

**ANALIZA PRIVIND DINAMICA ACTIVITATII ECONOMICE
LA NIVELUL REGIUNII SUD-MUNTENIA
IN TRIMESTRUL 1 2024 COMPARATIV CU TRIMESTRUL 1 2023**

**Intocmit,
Adascalitei Oana Elena
Analist**



Contents

Dinamica firmelor din regiunea Sud-Muntenia	2
Analiza turismului în regiunea Sud-Muntenia	6
Analiza balanței comerciale la nivelul Regiunii Sud-Muntenia	7
Analiza ratei șomajului în Regiunea Sud - Muntenia	12
Analiza locurilor de munca vacante în Regiunea Sud - Muntenia	13
Anexe	15

Dinamica firmelor din regiunea Sud-Muntenia

A) ÎNMATRICULĂRI

La nivelul regiunii Sud-Muntenia, în perioada 01.01.2024 - 31.03.2024 au fost înregistrate **3.967** de înmatriculări de persoane juridice și fizice autorizate, comparativ cu aceeași perioadă a anului trecut cand au fost înmatriculate **4.322** de persoane juridice și fizice autorizate.

Dinamica privind înmatriculările în regiunea Sud-Muntenia: **-8.21%**

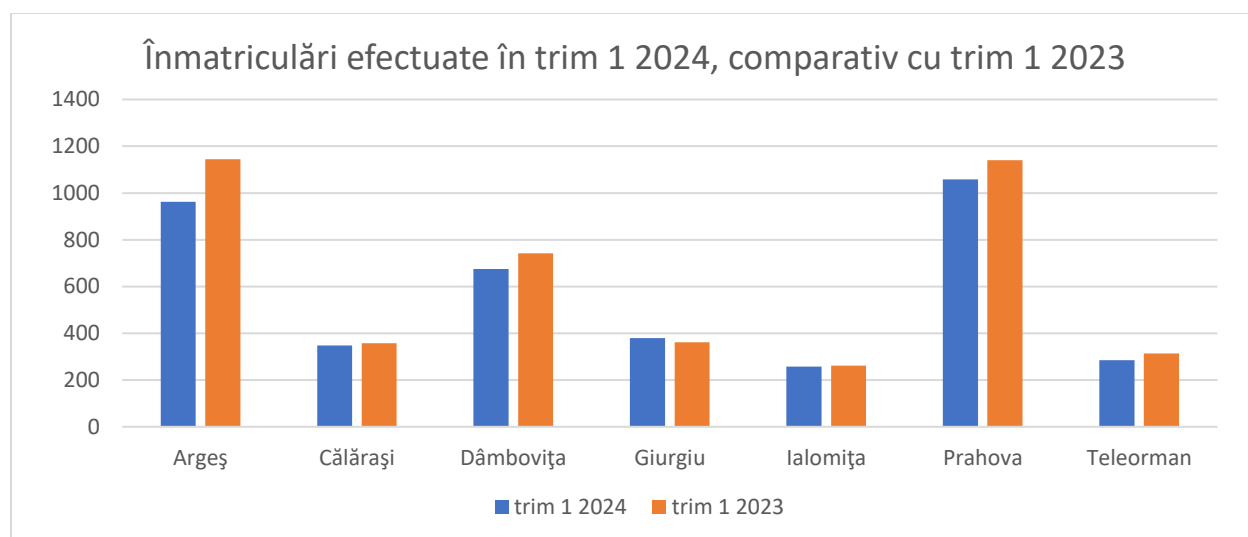

Arges: 963 de înmatriculări în perioada 01.01.2024 - 31.03.2024 și 1.144 de înmatriculări în perioada 01.01.2023 - 31.03.2023. Dinamica la nivelul județului Arges este cea mai mare din regiune: -15,82%

Calarasi: 348 de înmatriculări în perioada 01.01.2024 - 31.03.2024 și 358 de înmatriculări în perioada 01.01.2023 - 31.03.2023. Dinamica la nivelul județului Calarasi: -2,79%

Dambovita: 675 de înmatriculări în perioada 01.01.2024 - 31.03.2024 și 742 de înmatriculări în perioada 01.01.2023 - 31.03.2023. Dinamica la nivelul județului Dambovita: -9,03%

Giurgiu: 380 de înmatriculări în perioada 01.01.2024 - 31.03.2024 și 362 de înmatriculări în perioada 01.01.2023 - 31.03.2023. Dinamica la nivelul județului Giurgiu este singura pozitiva din regiune: 4,97%

Ialomita: 258 de înmatriculări în perioada 01.01.2024 - 31.03.2024 și 262 de înmatriculări în perioada 01.01.2023 - 31.03.2023. Dinamica la nivelul județului Ialomita: -1,53%

Prahova: 1.058 de înmatriculări în perioada 01.01.2024 - 31.03.2024 și 1.140 de înmatriculări în perioada 01.01.2023 - 31.03.2023. Dinamica la nivelul județului Prahova: -7,19%

Teleorman: 285 de înmatriculări în perioada 01.01.2024 - 31.03.2024 și 314 de înmatriculări în perioada 01.01.2023 - 31.03.2023. Dinamica la nivelul județului Teleorman este deasemeni negativa, ca în majoritatea județelor din regiune: -9,24%

Se poate observa că la nivelul regiunii Sud-Muntenia trendul principal este de diminuare a numărului de noi afaceri deschise în primul trimestru din 2024, comparativ cu aceeași perioadă din anul anterior, aceasta dinamică având cea mai semnificativă valoare în județul Argeș (-15,82%), iar motivele apetitului în scădere pt înființarea de noi firme este instabilitatea fiscală și multiplele modificări legislative introduse începând cu sfârșitul anului anterior, ce au afectat mediul economic și mai ales micii întreprinzători.

Singurul județ cu trend pozitiv în numărul de înmatriculări este Giurgiu, dar dacă raportăm valoarea absolută de creștere, respectiv 18, cu valorile absolute de scădere de la celelalte județe (67-Dâmbovița, 82-Prahova, 181-Argeș) impactul acestei creșteri este mult atenuat.

La nivel național, în perioada 01.01.2024 - 31.03.2024 au fost înregistrate **37.686** de înmatriculări de persoane juridice și fizice autorizate, comparativ cu aceeași perioadă a anului trecut unde au fost înmatriculate **40.427** de persoane juridice și fizice autorizate.

Dinamica privind înmatriculările la nivel național: **-6,78 %**. Dinamica la nivel național este similară celei de la nivelul regiunii Sud-Muntenia, unde per total numărul de înmatriculări a scăzut cu **8,21%** în trimestrul 1 2024 față de trimestrul 1 din 2023.

B) SUSPENDĂRI, DIZOLVĂRI ȘI RADIERI

La nivelul regiunii Sud-Muntenia, în perioada 01.01.2024 - 31.03.2024 au fost înregistrate **5.755** de suspendări, dizolvări și radieri (744 suspendări, 3.461 radieri și 1.550 dizolvări), comparativ cu aceeași perioadă a anului trecut unde au fost înregistrate **3.868** (524 suspendări, 2.110 radieri și 1.234 dizolvări).

Dinamica privind suspendările, divolvările și radierile din regiunea Sud-Muntenia: **48,78 %**

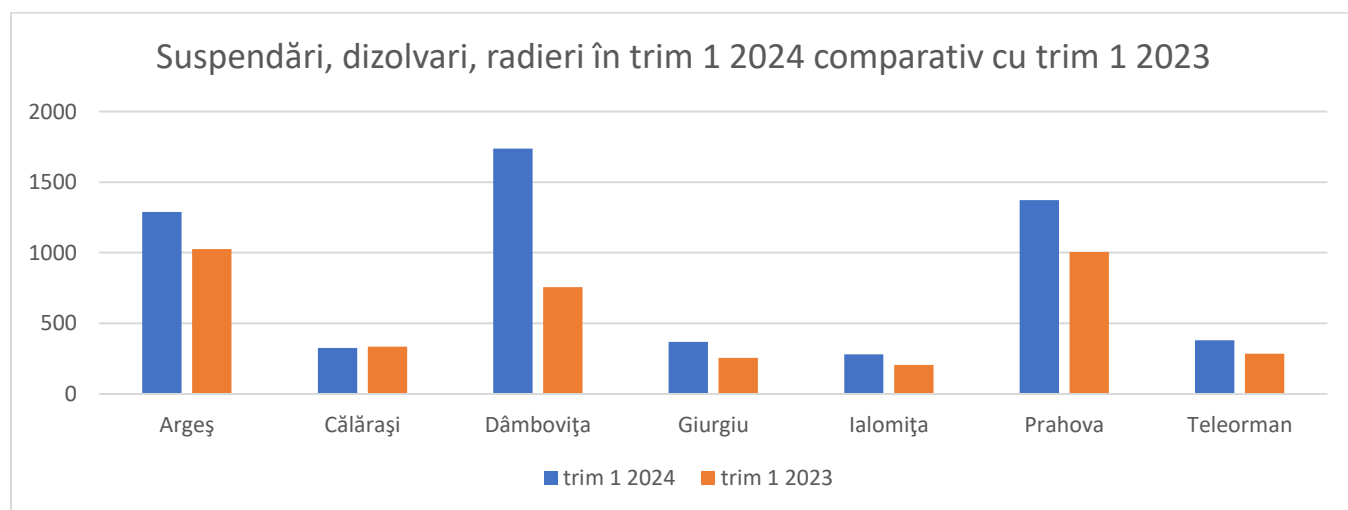

Arges: 1.289 (177+379+733) de suspendări, dizolvări și radieri în perioada 01.01.2024 - 31.03.2024 și 1.027 (128+359+540) de suspendări, dizolvări și radieri în perioada 01.01.2023 - 31.05.2023. Dinamica la nivelul județului Arges: 25,51%

Calarasi: 325 (58+99+168) de suspendări, dizolvări și radieri în perioada 01.01.2024 - 31.03.2024 și 334 (64+112+158) de suspendări, dizolvări și radieri în perioada 01.01.2023 - 31.05.2023. Dinamica la nivelul județului Calarasi: -2,69% - singurul judet unde numarul suspendarilor, lichidarilor si radierilor a scazut in trim 1 2024, fata de trim 1 2023

Dambovita: 1738 (185+364+1189) de suspendări, dizolvări și radieri în perioada 01.01.2024 - 31.03.2024 și 756 (77+201+478) de suspendări, dizolvări și radieri în perioada 01.01.2023 - 31.05.2023. Dinamica la nivelul județului Dambovita a numarului de suspendari, dizolvări si radieri este 129,89% fiind judetul cu cea mai mare variatie din regiune, atat ca procent, cat si ca valoare absoluta (982, din totalul de 1887 la nivel de regiune)

Giurgiu: 369 (48+125+196) de suspendări, dizolvări și radieri în perioada 01.01.2024 - 31.03.2024 și 255 (29+77+149) de suspendări, dizolvări și radieri în perioada 01.01.2023 - 31.05.2023. Dinamica la nivelul județului Giurgiu: 44,71%

Ialomita: 280 (48+125+196) de suspendări, dizolvări și radieri în perioada 01.01.2024 - 31.03.2024 și 205 (33+62+110) de suspendări, dizolvări și radieri în perioada 01.01.2023 - 31.05.2023. Dinamica la nivelul județului Ialomita: 36,59%

Prahova: 1.373 (194+379+800) de suspendări, dizolvări și radieri în perioada 01.01.2024 - 31.03.2024 și 1006 (144+340+522) de suspendări, dizolvări și radieri în perioada 01.01.2023 - 31.05.2023. Dinamica la nivelul județului Prahova: 36,48%

Teleorman: 381 (44+126+211) de suspendări, dizolvări și radieri în perioada 01.01.2024 - 31.03.2024 și 285 (49+83+153) de suspendări, dizolvări și radieri în perioada 01.01.2023 - 31.05.2023. Dinamica la nivelul județului Teleorman: 33,68%

Se poate observa că dintre județele regiunii Sud-Muntenia, in judetul Dambovita creșterea numarului de firme suspendate, dizolvate și radiate de a fost mai mult decat dubla fata de cresterea suspendarilor, dizolvarilor si radierilor la nivelul regiunii, de 48,78%, in primul trimestru din 2024, comparativ cu perioada similara din 2023

La nivel național, în perioada 01.01.2024 - 31.03.2024 au fost înregistrate **43.585** de suspendări, dizolvări și radieri, comparativ cu aceeași perioadă a anului trecut unde au fost înmatriculate **33.221** de suspendări, dizolvări și radieri.

Dinamica privind suspendarile, dizolvarile si radierile la nivel național: **31,20 %**. **Dinamica la nivel național este mai mica față de dinamica înregistrată la nivelul regiunii Sud-Muntenia, desi avem niveluri foarte eterogene ale acestui indicator la nivelul fiecarui judet, variind de la 129,89% crestere a numarului**

de suspendari, dizovari, radieri in trim 1 2024 fata de trim 1 2023 in jud Dambovita, pana la un nivel de -2,69% in jud Calarasi.

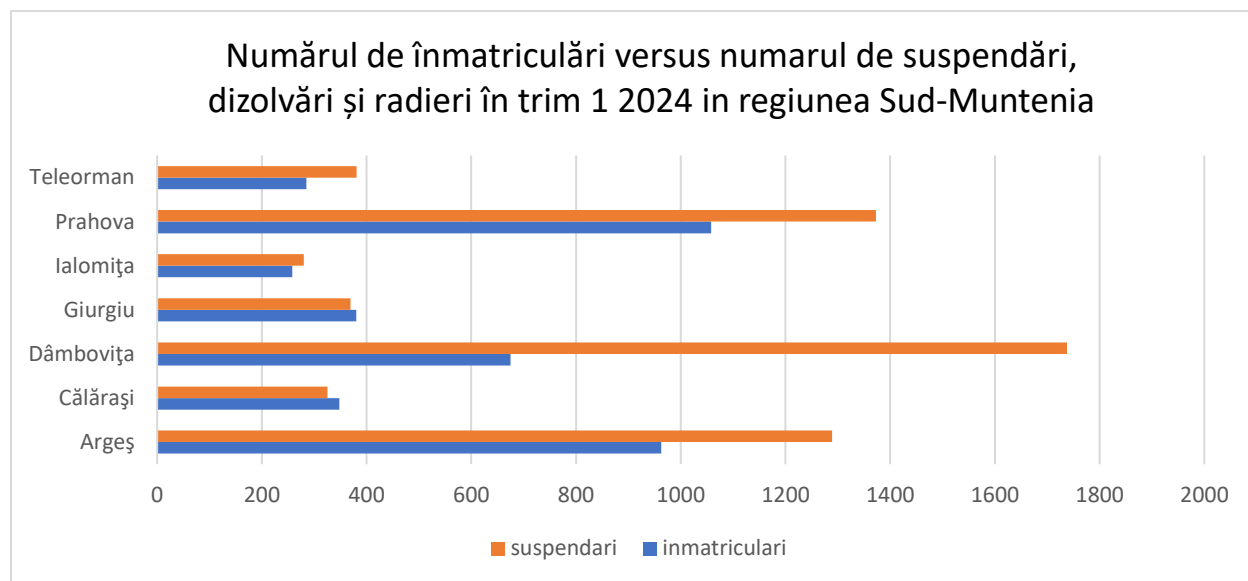

Daca ne raportăm strict la primul trimestru din 2024, putem observa că numărul de firme înmatriculate este sensibil mai mic în comparație cu numărul celor suspendate, dizolvate sau radiate in majoritatea judetelor din regiunea Sud-Muntenia, cea mai mare discrepanta fiind in judetul Dambovita unde numarul de suspendari, radieri si dizolvari este de aproape 3 ori mai mare decat numarul inmatricularilor. In Ialomita, Giurgiu si Calarasi diferentele sunt cele mai mici intre cele 2 valori, In Giurgiu si Calarasi avand chiar un mic spor la numarul de inmatriculari peste numarul de radieri, suspendari si dizolvari.

Conform datelor furnizate de ONRC, la nivelul regiunii Sud-Muntenia în perioada 01.01.2024 - 31.03.2024 au fost înmatriculați **3.967** de profesioniști activi și **5.755** de firme au fost suspendate, dizolvate sau radiate. La nivel național în aceeași perioadă au fost înmatriculați **37.686** de profesioniști activi și **43.585** de firme au fost suspendate, dizolvate sau radiate, tendinta similara situatiei de la nivelul regiunii Sud-Muntenia, asa cum s-a observat si la analiza numarului de inmatriculari.

Analiza turismului în regiunea Sud-Muntenia

În perioada 01.01.2024 – 31.03.2024, turismul în regiunea Sud-Muntenia nu a reprezentat o cota importantă din turismul la nivel național tinând cont că totuși în această regiune se găsește Valea Prahovei cu suitele de stațiuni montane și Valea Argesului cu Transfăgărașanul, atrăgând doar 9,61% din totalul turiștilor ce s-au cazat în România în primul trimestru din 2024. Sosirile turiștilor români în structurile de primire turistică cu funcțiuni de cazare din regiunea Sud-Muntenia au avut ponderea cea mai mare, de 91,28%, iar turiștii străini au reprezentat doar 8,72% din total. Dacă ne raportăm la aceeași perioadă a anului trecut, putem observa că numărul sosirilor turiștilor a crescut ușor, cu 4,46%, și dintre aceștia, numărul turiștilor străini a crescut semnificativ mai mult decât numărul turiștilor români, respectiv cu 13,83%, versus 3,65%

Turiștii străini au petrecut în regiune în medie 2,2 zile în structurile de primire turistică. Turiștii români au avut o durată medie a șederii de 1,8 zile.

În perioada ianuarie – martie 2024, numărul total de înnopțiuni în regiunea Sud-Muntenia a crescut cu 3,20%, ajungând la 448.070, în comparație cu aceeași perioadă a anului trecut. Numărul total de înnopțiuni pentru turiștii români a crescut cu 2,43%, iar pentru turiștii străini acest număr a crescut cu 10,5%, față de perioada similară din anul anterior. Se remarcă la nivelul regiunii o creștere a turismului provenit din afara țării superioară creșterii turismului intern.

Județe	Sosiri 01.01.2024 – 31.03.2024			Înnopțiuni 01.01.2024 – 31.03.2024		
	Total	Români	Străini	Total	Români	Străini
Arges	58,450	48,827	9,623	83,776	66,892	16,884
Calarasi	3,722	3,537	185	6,298	5,753	545
Dambovita	19,737	18,966	771	42,911	41,007	1,904
Giurgiu	7,445	7,249	196	13,128	12,791	337
Ialomita	6,019	5,635	384	17,515	16,486	1,029
Prahova	141,606	132,092	9,514	283,460	258,413	25,047
Teleorman	541	503	38	982	922	60
TOTAL Regiune SUD-MUNTENIA	237.520	216.809	20.711	448.070	402.264	45.806
TOTAL România	2.471.157	2.056.384	414.773	4.671.845	3.753.765	918.080

Județe	Sosiri 01.01.2023 – 31.03.2023			Înnopțiuni 01.01.2023 – 31.03.2023		
	Total	Români	Străini	Total	Români	Străini
Arges	42,679	36,418	6,261	61,488	50,797	10,691
Calarasi	3,472	2,917	555	6,022	4,606	1,416
Dambovita	28,272	27,149	1,123	55,481	52,784	2,697
Giurgiu	5,155	5,032	123	10,908	10,701	207
Ialomita	7,197	6,756	441	15,062	13,998	1,064
Prahova	139,569	129,944	9,625	283,200	257,948	25,252
Teleorman	1,027	960	67	2,030	1,904	126
TOTAL Regiune SUD-MUNTENIA	227.371	209.176	18.195	434.191	392.738	41.453
TOTAL România	2.412.494	2.031.361	381.133	4.561.597	3.690.576	871.021

Cele mai multe sosiri și înnoptări ale turiștilor în regiunea Sud-Muntenia se înregistrează în județele Prahova (59,62% din totalul turistilor sositi, respectiv 63,26% din innoptarile in regiune in primul trimestru din 2024, dar cresterea fata de aceeasi perioada din 2023 este aproape inexistentă), si Arges (24,61% din totalul turistilor sositi, respectiv 18,70% din innoptarile in regiune in primul trimestru din 2024, cresterea fata de aceeasi perioada din 2023 fiind de peste 36% la ambele capitole). Cifrele nu reprezinta o surpriza, aceste judete gazduind principalele statiuni si rute turistice din zona.

Al treilea judet din regiune in ordinea numarului de turisti primiti este Dambovita, care a atras 8,31% din totalul de turisti din regiune in primul trimestru din 2024, dar trendul fata de perioada similara din 2023 este negativ, fiind cu 30,19% mai putini decat in primul trimestru din 2023. Valorile nu difera cu mult la capitolul inoptari, in acest judet.

Urmatoarele judete din regiune dupa numarul de turisti atrasi sunt, in ordine: Giurgiu, Ialomita, Calarasi si Teleorman, dar ponderea acestora in totalul turistilor din regiune este modesta, intre 3,13% si 0,23%. Judetul Giurgiu se remarca totusi printr-o crestere de 44,42% a numarului de sosiri de turisti in primul trimestru din 2024, fata de trimestrul similar din 2023, iar judetul Ialomita, chiar daca a inregistrat o scadere a numarului de turisti sositi de 16% a avut totusi o crestere similara a numarului de innoptari, fata de primul trimestru din 2023, ajungand la o medie a sejurului de 2,9 zile, cu mult peste media celorlalte judete din regiune, posibil datorita turismului balneoclimateric sustinut de biletele de tratament oferite de Casa de Pensii persoanelor in varsta, pentru recuperare.

Putem observa că în perioada 01.01.2024 – 31.03.2024 la nivel național, sosirile și înnoptările turiștilor au crescut în comparație cu aceeași perioadă a anului trecut cu 2,4%, dar sub nivelul creșterii înregistrate în regiunea Sud-Muntenia de 4,46% la numărul de sosiri, respectiv 3,20% la numărul de innoptari. Numarul turistilor straini sositi in tara in primul trimestru al acestui an a depasit numarul din perioada similara din 2023 cu 8,83%, numarul de turisti romani crescand doar cu 1,23%.

Analiza balanței comerciale la nivelul Regiunii Sud-Muntenia

Analizând informațiile publicate de Institutul Național de Statistică (INS) cu privire la comerțul internațional cu bunuri, putem observa că atât în primul trimestru din 2024 cât și în cel din 2023, exporturile și importurile s-au situat pe un trend ascendent de la o lună la alta, dar creșterea importurilor a depășit-o pe cea a exporturilor, astfel balanța comercială negativă a crescut și ea de la o lună la alta în primul trimestru din 2024, cu 10% în februarie, respectiv 14,5% în martie, de la 1.977,7 milioane euro în ianuarie 2024, până la 2.493,56 milioane euro în martie 2024.

În luna martie 2024, exporturile FOB la nivelul țării au însumat 7.960,34 milioane euro, iar importurile CIF au însumat 10.453,90 milioane euro, rezultând un deficit de 2.493,56 milioane euro. Față de aceeași perioadă din 2023, exporturile din luna martie 2024 au scăzut cu 9,19%, iar importurile au scăzut cu 6,64%.

În luna februarie 2024, exporturile FOB la nivelul țării au însumat 7.954,91 milioane euro, iar importurile CIF au însumat 10.132,26 milioane euro, rezultând un deficit de 2.177,35 milioane euro. Față

de luna februarie 2023, exporturile din luna februarie 2024 au scăzut cu 1%, iar importurile au scăzut cu 2,05%. Iar față de luna ianuarie 2024, exporturile din luna februarie 2024 sunt mai mari cu 12,31%, iar importurile cu 11,83%.

Daca ne raportam strict la regiunea Sud-Muntenia, observam ca exporturile din aceasta regiune reprezinta in medie 15% din totalul exporturilor la nivel de tara, iar importurile reprezinta in medie 12% din totalul importurilor nationale,

In luna martie 2024, la nivelul regiunii Sud-Muntenia, exporturile FOB au insumat 1.127.920 mii euro iar importurile au totalizat 1.233.047 mii euro, rezultand un deficit de 105.127 mii euro, in crestere cu 25.08% fata de deficitul de 84.047 mii euro din luna februarie 2024, cand s-au inregistrat la nivelul regiunii Sud-Muntenia exporturi FOB de 1.127.680 mii euro, iar importurile CIF au fost de 1.211.727 mii euro. Față de luna ianuarie 2024, exporturile din luna februarie 2024 au fost mai mari cu 6.62%, iar importurile au crescut cu 4.80%.

Daca analizam in detaliu pe fiecare judet al regiunii, in luna martie 2024, ca si in lunile anterioare, se observa ca polul economic al regiunii este judetul Arges, cu platforma industrială de la Mioveni, ce concentreaza 55-60% din valoare exporturilor din regiune (621.662 mii euro in martie 2024) si aproximativ 40% din importurile din regiune (492.986 mii euro in martie 2024). In jud. Arges, in lunile Ianuarie si februarie 2024, fata de perioadele similare din 2023, atat exporturile cat si importurile au crescut usor, doar in luna martie 2024 trendul a scazut fara de martie 2023, mai ales la exporturi. Balanta comerciala este pozitiva, si la cel mai ridicat nivel din regiune, exporturile devansand cu mult importurile, dar se remarca o scadere accentuate in luna martie 2024, fata de martie 2023, de 33,75%.

Urmatorul judet ca pondere a exporturilor si importurilor din regiune este Prahova, ce inregistreaza intre 25-30% din exporturi (322.376 mii euro in martie 2024) si 40-45% din importurile din regiune (532.276 mii euro in martie 2024). Balanta comerciala este insa negativa, importurile devansand cu mult exporturile, si daca comparam evolutia acesteia in fiecare luna din primul trimestru din 2024 raportat la lunile corespondente din 2023, in ianuarie 2024 deficitul a crescut cu 90% fata de ianuarie 2023, in februarie 2024 cu 118% fata de februarie 2023 si in martie 2024 cu 71% fata de martie 2023, pentru ca exporturile au crescut in medie doar cu 15-20% dar importurile au crescut cu 35-45% in trimestrul I din 2024, fata de trimestrul I din 2023.

Urmatorul judet conform cifrelor este Dambovita, dar la distanta mare, acesta generand doar 9% din exporturile din regiune (107.259 mii euro in martie 2024) si 8% din importurile din regiune (95.285 mii euro). Comparand trimestrul I din 2024 cu perioada similara din 2023, se observa ca atat exporturile cat si importurile se afla pe un trend descendent, scazand cu 7-15%, dar balanta economica este echilibrata, usor pozitiva, chiar daca si ea inregistreaza un trend descrescator anul acesta fata de anul trecut.

Asa cum s-a evidentiat si in domeniul turismului, restul judetelor – Calarasi, Giurgiu, Ialomita si Teleorman au o putere economica redusa, transpusa in valori mici ale importurilor si exporturilor, ponderea acestora in totalurile regiunii fiind intre 1% si 3%, valorile exacte regasindu-se in anexa.

Ca si structura a importurilor si exporturilor, din punct de vedere al zonelor UE / non -UE, comertul exterior s-a realizat preponderent cu statele UE, intr-o proportie de 73-74% atat la importuri cat si la exporturi, iar din punct de vedere al categoriilor de marfuri ce au facut obiectul comertului exterior, ponderea cea mai mare o au masinile si echipamentele de transport (aprox 35% la importuri si 45% la exporturi), urmate de

Produse prelucrate clasificate in principal dupa materia prima (aprox 17% la importuri si 16% la exporturi)
si de Articole manufacturate diverse (aprox 11% la importuri si 13% la exporturi)

Exporturi (FOB) Mii EURO

	ian 2023	feb 2023	martie 2023	aprilie 2023	mai 2023	iunie 2023	iulie 2023	august 2023	sept 2023
Arges	577,298	637,744	686,085	527,873	659,957	530,246	553,430	389,850	578,880	
Calarasi	35,395	35,801	44,472	30,364	35,774	62,265	38,672	31,759	26,255	
Dambovita	106,149	116,501	127,240	113,541	128,134	117,673	111,731	104,066	114,701	
Giurgiu	16,016	10,799	15,693	13,208	15,226	9,685	16,146	10,612	10,726	
Ialomita	16,714	12,891	20,784	20,980	20,640	18,855	16,492	14,232	17,068	
Prahova	230,335	248,601	269,774	222,527	272,239	251,921	247,324	211,120	256,956	
Teleorman	16,130	16,532	19,397	14,763	18,244	13,921	15,236	9,767	14,994	
Regiunea Sud-Muntenia	998,037	1,078,869	1,183,445	943,256	1,150,214	1,004,566	999,031	771,406	1,019,580	
NATIONAL	7,179,032	7,875,779	8,765,844	7,223,452	8,638,902	7,744,529	7,657,909	7,079,742	8,124,286	

	oct 2023	nov 2023	dec 2023	ian 2024	feb 2024	mart 2024
Arges	700,137	688,373	506,003	615,172	665,093	621,662
Calarasi	44,782	52,491	21,049	30,938	32,341	31,249
Dambovita	112,351	107,904	75,488	97,137	101,736	107,259
Giurgiu	11,596	13,591	10,897	8,713	11,970	11,691
Ialomita	16,217	14,720	11,025	14,173	10,993	14,102
Prahova	275,985	279,260	234,622	275,315	287,342	322,376
Teleorman	14,614	17,147	11,339	17,074	18,205	19,581
Regiunea Sud-Muntenia	1,175,682	1,173,486	870,423	1,058,522	1,127,680	1,127,920
NATIONAL	8,407,753	8,256,595	6,144,236	7,082,861	7,954,910	7,960,339

Importuri (CIF) Mii EURO

	ian 2023	feb 2023	martie 2023	aprilie 2023	mai 2023	iunie 2023	iulie 2023	august 2023	sept 2023
Arges	446,357	447,387	491,871	383,895	448,305	423,771	440,154	298,773	491,554	
Calarasi	33,523	28,541	41,200	28,500	35,603	61,358	36,447	26,798	46,908	
Dambovita	93,041	96,801	110,834	88,340	106,632	85,780	87,470	90,895	96,903	
Giurgiu	30,064	43,047	50,331	35,461	30,641	30,631	34,623	27,643	29,154	
Ialomita	20,133	27,139	26,372	19,051	19,149	19,852	26,408	25,859	20,505	
Prahova	353,952	347,974	392,265	341,332	368,760	351,070	321,725	319,558	323,345	
Teleorman	22,750	22,450	22,374	23,204	20,088	24,255	22,523	23,745	23,958	
Regiunea Sud-Muntenia	999,820	1,013,339	1,135,247	919,783	1,029,178	996,717	969,350	813,271	1,032,327	
NATIONAL	9,496,426	9,928,797	11,197,807	9,302,045	10,815,556	10,012,575	9,936,666	9,719,326	10,279,503	

	oct 2023	nov 2023	dec 2023	ian 2024	feb 2024	mart 2024
Arges	540,315	502,205	397,125	469,542	489,061	492,986
Calarasi	34,165	26,502	28,699	29,905	32,896	41,943
Dambovita	113,196	109,617	83,679	86,975	102,399	95,285
Giurgiu	29,780	36,649	38,692	26,809	38,377	31,404
Ialomita	18,113	23,099	22,262	16,354	19,944	21,576
Prahova	373,045	366,884	461,035	509,206	503,570	532,276
Teleorman	19,210	14,949	14,601	17,452	25,480	17,577
Regiunea Sud-Muntenia	1,127,824	1,079,905	1,046,093	1,156,243	1,211,727	1,233,047
NATIONAL	11,209,550	10,573,986	9,573,487	9,060,565	10,132,264	10,453,896

Balanța comercială

Mii EURO

	ian 2023	feb 2023	martie 2023	aprilie 2023	mai 2023	iunie 2023	iulie 2023	...
Arges	130,941	190,357	194,214	143,978	211,652	106,475	113,276	
Calarasi	1,872	7,260	3,272	1,864	171	907	2,225	
Dambovita	13,108	19,700	16,406	25,201	21,502	31,893	24,261	
Giurgiu	-14,048	-32,248	-34,638	-22,253	-15,415	-20,946	-18,477	
Ialomita	-3,419	-14,248	-5,588	1,929	1,491	-997	-9,916	
Prahova	-123,617	-99,373	-122,491	-118,805	-96,521	-99,149	-74,401	
Teleorman	-6,620	-5,918	-2,977	-8,441	-1,844	-10,334	-7,287	
Regiunea Sud-Muntenia	-1,783	65,530	48,198	23,473	121,036	7,849	29,681	
NATIONAL	-2,317,394	-2,053,018	-2,431,963	-2,078,593	-2,176,654	-2,268,046	-2,278,757	

	august 2023	sept 2023	oct 2023	nov 2023	dec 2023	ian 2024	feb 2024	mart 2024
Arges	91,077	87,326	159,822	186,168	108,878	145,630	176,032	128,676
Calarasi	4,961	-20,653	10,617	25,989	-7,650	1,033	-555	-10,694
Dambovita	13,171	17,798	-845	-1,713	-8,191	10,162	-663	11,974
Giurgiu	-17,031	-18,428	-18,184	-23,058	-27,795	-18,096	-26,407	-19,713
Ialomita	-11,627	-3,437	-1,896	-8,379	-11,237	-2,181	-8,951	-7,474
Prahova	-108,438	-66,389	-97,060	-87,624	-226,413	-233,891	-216,228	-209,900
Teleorman	-13,978	-8,964	-4,596	2,198	-3,262	-378	-7,275	2,004
Regiunea Sud-Muntenia	-41,865	-12,747	47,858	93,581	-175,670	-97,721	-84,047	-105,127
NATIONAL	-2,639,584	2,155,217	-2,801,797	-2,317,391	-3,429,251	-1,977,704	2,177,354	2,493,557

Exporturi - mii euro

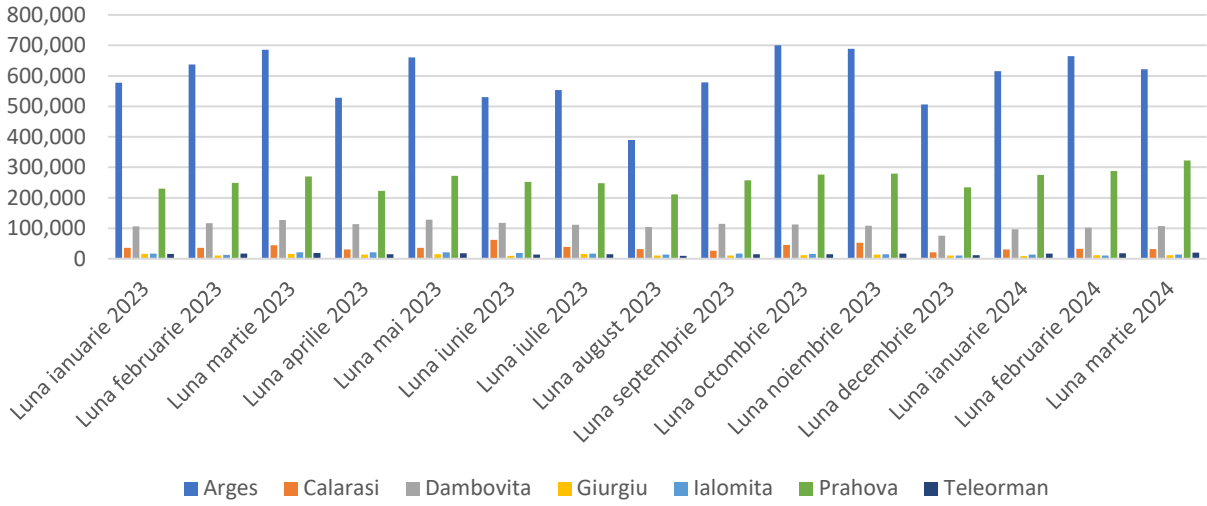

Importuri - mii euro

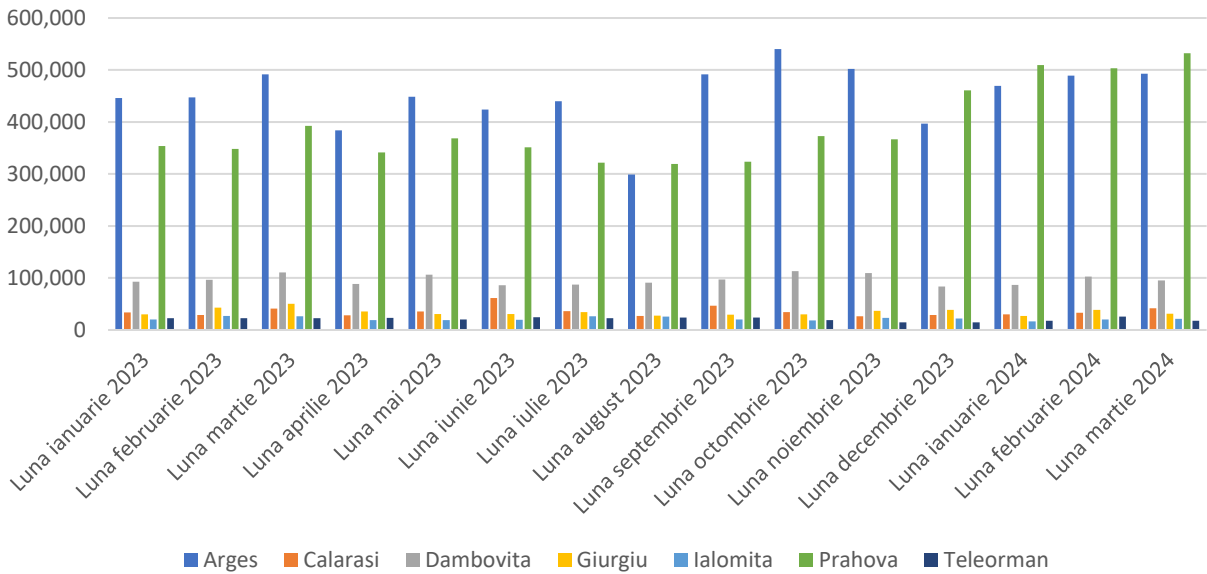

Analiza ratei șomajului în Regiunea Sud- Muntenia

Analizând datele publicate de Institutul Național de Statistică (INS), se poate observa că rata șomajului în formă ajustată sezonier în luna martie 2024 este de 5,2%, la fel ca în februarie 2024, în scădere cu 0,3 puncte procentuale față de cea înregistrată în luna martie 2023 și în scădere cu 0,2 puncte procentuale față de luna ianuarie 2024.

Perioada	Rata șomajului
Ianuarie 2023	5,6
Februarie 2023	5,5
Martie 2023	5,5
Aprilie 2023	5,5
Mai 2023	5,5
Iunie 2023	5,7
Iulie 2023	5,6
August 2023	5,5
Septembrie 2023	5,6
Octombrie 2023	5,6
Noiembrie 2023	5,5
Decembrie 2023	5,6
Ianuarie 2024	5,4
Februarie 2024	5,2
Martie 2024	5,2

În anul 2023, rata șomajului a oscilat între 5,5 și 5,6, acest lucru arată că nu sunt modificări majore asupra ratei de șomaj. În prima parte a anului 2024, rata șomajului a fost mai mică față de aceeași perioadă a anului 2023.

	Ianuarie 2023	Februarie 2023	Martie 2023	...	Ianuarie 2024	Februarie 2024	Martie 2024
Arges	3,5	3,5	3,5		3,6	3,6	3,6
Calarasi	4,9	5	5,1		5,4	5,3	5,3
Dambovita	3	3,1	3,1		2,7	2,8	2,9
Giurgiu	3,2	3,2	3,3		3,2	3,4	3,3
Ialomita	5,2	5,3	5,2		5,1	5,2	5,3
Prahova	2,2	2,1	2,1		2,3	2,4	2,4
Teleorman	8,5	8,5	8,2		7,3	7,4	8,5
Regiunea Sud-Muntenia	3,8	3,9	3,8		3,7	3,8	4

Dacă analizăm situația la nivelul regiunii Sud-Muntenia comparativ pentru trimestrul 1 din 2024, raportat la trimestrul 1 din 2023, valorile nu au oscilat mult în interiorul trimestrelor, iar variația între perioade a fost de 0,1 puncte procentuale (3,7 - 3,8 în primul trimestru din 2023), cu un trend ascendent în primul trimestru din acest an, de la 3,7 în ianuarie 2024 la 4 în martie 2024.

Analizând fiecare județ în parte, se observă că județul cu cea mai mică rată a șomajului este Prahova, ce a avut în trim I din 2023 o medie de 2,1 - 2,2, ușor mai crescută în 2024, la 2,3 - 2,4.

Este urmat de Dambovita, ce în primul trimestru al anului trecut înregistra o rată a șomajului de 3 - 3,1, iar în aceeași perioadă din anul curent a scăzut chiar la 2,7 - 2,9.

Clasamentul este urmat de Giurgiu, cu o rata a somajului de 3.2-3.3 in primul trimestru din 2023, si 3.2 - 3.4 in aceeași perioada de 2024, si Arges cu o rata a somajului constanta de 3.5 in trimestrul I din 2023 si de 3.6 in primul trimestru al lui 2024.

Restul judetelor – Calarasi, Ialomita si Teleorman – au avut rate ale somajului peste media regiunii.

Calarasi a inregistrat o importanta crestere a ratei somajului in primul trimestru din 2024 comparativ cu perioada similara din 2023, de la o medie de 5, la peste 5,3, dar in Ialomita rata somajului s-a pastrat in jurul valorii de 5.2 in ambele perioade.

Teleorman este judetul cu cea mai mare rata a somajului din regiune, situata in intervalul 8.2 - 8.5 in trimestrul I din 2023, doar in primele 2 luni ale anului 2024 scazand pana la 7,3, pentru ca in martie 2024 sa ajunga iar la 8.5, cu o crestere de 16% in doar 2 luni.

Raportandu-ne la rata somajului la nivel national, rata somajului din regiunea Sud - Muntenia se situeaza sub cea nationala, gratie zonelor turistice si industriale care asigura un numar insemnat de locuri de munca.

Analiza locurilor de munca vacante în Regiunea Sud- Muntenia

Conform statisticilor publicate de Institutul National de Statistica din Romania, se observa ca la nivel national numarul locurilor de munca vacante a inregistrat o usoara crestere in trimestrul 1 din 2024 fata de trim 4 din 2023 de 5,24%, dar fata de perioada similara din 2023 a inregistrat o diminuare semnificativa de 25.61%, respectiv cu 12.058 locuri de munca vacante mai putin.

La nivelul regiunii Sud-Muntenia numarul locurilor de munca a inregistrat un trend descendent pe toata perioada analizata, scazand cu peste 34% din trimestrul 1 2023 pana in trimestrul 1 din 2024, de la 4100 pana la 2690 locuri de munca

LOCURI DE MUNCA VACANTE	Trim I 2023	Trim II 2023	Trim III 2023	Trim IV 2023	Trim I 2024	Variatie trim 1 2024 fata de per anterioara	Variatie trim 1 2024 fata de per similara an anterior
Regiunea Sud-Muntenia	4,100	3,036	3,020	2,739	2,690	-1.79%	-34.39%
TOTAL NATIONAL	47,079	39,371	40,009	33,277	35,021	5.24%	-25.61%
pondere din total	8.71%	7.71%	7.55%	8.23%	7.68%		

Ca si pondere din totalul numarului de locuri vacante la nivel national, regiunea Sud-Muntenia detine un procent redus de circa 8%, variatia de la un trimestru la altul fiind foarte mic, sub 1%.

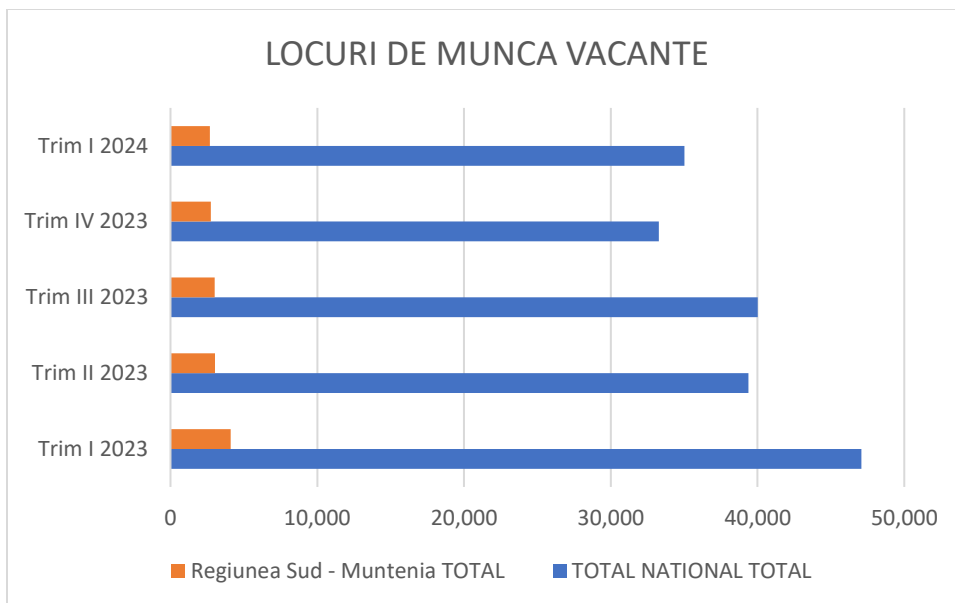

De asemenea, se poate observa ca in trimestrul IV din anul 2023 au fost inregistrate cele mai putine locuri vacante. Acest lucru a avut legatura cu cresterea de la 01 octombrie 2023 a salariului minim pe economie de la 3.000 lei la 3.300 lei, iar pentru sectorul constructii de la 4.000 lei la 4.582 lei si pentru sectorul agricol si industria alimentara de la 3.000 lei la 3.436 lei, fapt ce a determinat multi antreprenori sa restranga schema de personal si sa reduca angajarile in incercarea de a diminua costurile cu personalul pentru a atenua impactul acestor cresteri impuse de legislatie.

La nivelul regiunii Sud-Muntenia, in primul trimestru al acestui an, cele mai multe locuri de munca vacante inregistrate sunt in urmatoarele activitati ale economiei nationale: 972 in industrie (36.13%), 684 in transporturi (25.43%), 231 in comert (8.59%), 185 in administratie publica si aparare (6.88%), 145 in sanatate si asistenta sociala (5.39%).

Ponderea locurilor de munca pe domenii de activitate economica la nivel de regiune coincide in mare cu ponderea acestora la nivel national, cele mai multe locuri de munca vacante la nivelul tarii regasindu-se tot in industrie (29,57%), apoi in comert cu ridicata (10.43%), sanatate si asistenta sociala (8.65%), administratie publica si aparare (8.59%) si transporturi (8.15%).

Anexe

Înmatriculări efectuate în perioada 01.01.2024 - 31.03.2024 comparativ cu aceeași perioadă a anului trecut

Judet	Nr. înmatriculări în perioada 01.01.2024 - 31.03.2024								Nr. înmatriculări în perioada 01.01.2023 - 31.03.2023									Dinamic a	
	CA	IF	II	PFA	SA	SNC	SRL	Total gener al	CA	IF	II	PFA	RA	SA	SC	SCS	SRL		Total gener al
Argeș		3	29	166			765	963		11	67	286			2		778	1144	-15.82%
Călărași			25	83			240	348		2	36	79		1			240	358	-2.79%
Dâmbovița		17	74	89			495	675	2	8	195	140					397	742	-9.03%
Giurgiu	1		9	49			321	380	1		12	55					294	362	4.97%
Ialomița	2		20	57			179	258	1		28	65					168	262	-1.53%
Prahova			41	212			805	1058	1	6	67	307					759	1140	-7.19%
Teleorman	1		21	37			226	285		1	17	59					237	314	-9.24%
Total regiune	4	20	219	693	0	0	3031	3967	5	28	422	991	0	1	2	0	2873	4322	-8.21%

Suspendări în perioada 01.01.2024 - 31.03.2024 comparativ cu aceeași perioadă a anului trecut

Judet	Nr. suspendări în perioada 01.01.2024 - 31.03.2024	Nr. dizolvări în perioada 01.01.2024 - 31.03.2024	Nr. radieri în perioada 01.01.2024 - 31.03.2024	TOTAL SUSP, DIZOLVARI, RADIERI - TRIM 1 2024	Nr. suspendări în perioada 01.01.2023 - 31.03.2023	Nr. dizolvări în perioada 01.01.2023 - 31.03.2023	Nr. radieri în perioada 01.01.2023 - 31.03.2023	TOTAL SUSP, DIZOLVARI, RADIERI - TRIM 1 2023	Dinamica
Argeș	177	379	733	1289	128	359	540	1027	25.51%
Călărași	58	99	168	325	64	112	158	334	-2.69%
Dâmbovița	185	364	1189	1738	77	201	478	756	129.89%
Giurgiu	48	125	196	369	29	77	149	255	44.71%
Ialomița	38	78	164	280	33	62	110	205	36.59%
Prahova	194	379	800	1373	144	340	522	1006	36.48%
Teleorman	44	126	211	381	49	83	153	285	33.68%
Total regiune	744	1550	3461	5755	524	1234	2110	3868	48.78%

Sosiri ale turistilor in structuri de primire turistica cu functiuni de cazare turistica, pe tipuri de structuri, tipuri de turisti, pe macroregiuni, regiuni de dezvoltare si judete, pe luni

		Luna ianuarie 2023	Luna februarie 2023	Luna martie 2023	TRIM 1 2023	pondere in nivelul superior	Luna ianuarie 2024	Luna februarie 2024	Luna martie 2024	TRIM 1 2024	pondere in nivelul superior	variatia 2024- 2023
		Numar persoane	Numar persoane	Numar persoane	TOTAL		Numar persoane	Numar persoane	Numar persoane	TOTAL		
Total	TOTAL NATIONAL	783,989	813,368	815,137	2,412,494		768731	847484	854942	2471157		2.43%
-	Regiunea SUD-MUNTENIA	75,474	80,487	71,410	227,371	9.42%	77,207	83,319	76,994	237,520	9.61%	4.46%
-	Arges	13,880	13,510	15,289	42,679	18.77%	17,939	18,725	21,786	58,450	24.61%	36.95%
-	Calarasi	973	1,097	1,402	3,472	1.53%	1,726	1,018	978	3,722	1.57%	7.20%
-	Dambovita	10,013	9,971	8,288	28,272	12.43%	5,801	7,119	6,817	19,737	8.31%	-30.19%
-	Giurgiu	1,422	1,667	2,066	5,155	2.27%	2,699	2,100	2,646	7,445	3.13%	44.42%
-	Ialomita	1,931	2,146	3,120	7,197	3.17%	1,614	2,037	2,368	6,019	2.53%	-16.37%
-	Prahova	46,918	51,770	40,881	139,569	61.38%	47,224	52,155	42,227	141,606	59.62%	1.46%
-	Teleorman	337	326	364	1,027	0.45%	204	165	172	541	0.23%	-47.32%
Romani	TOTAL NATIONAL	662,246	696,652	672,463	2,031,361		648,510	715,379	692,495	2,056,384		1.23%
-	Regiunea SUD-MUNTENIA	69,794	74,510	64,872	209,176	92.00%	71,118	76,076	69,615	216,809	91.28%	3.65%
-	Arges	11,979	11,369	13,070	36,418	17.41%	15,102	15,308	18,417	48,827	22.52%	34.07%
-	Calarasi	854	936	1,127	2,917	1.39%	1,662	913	962	3,537	1.63%	21.25%
-	Dambovita	9,844	9,645	7,660	27,149	12.98%	5,573	6,883	6,510	18,966	8.75%	-30.14%
-	Giurgiu	1,372	1,645	2,015	5,032	2.41%	2,633	2,028	2,588	7,249	3.34%	44.06%
-	Ialomita	1,747	2,014	2,995	6,756	3.23%	1,493	1,893	2,249	5,635	2.60%	-16.59%
-	Prahova	43,676	48,596	37,672	129,944	62.12%	44,468	48,897	38,727	132,092	60.93%	1.65%
-	Teleorman	322	305	333	960	0.46%	187	154	162	503	0.23%	-47.60%
Straini	TOTAL NATIONAL	121,743	116,716	142,674	381,133		120,221	132,105	162,447	414,773		8.83%
-	Regiunea SUD-MUNTENIA	5,680	5,977	6,538	18,195	8.00%	6,089	7,243	7,379	20,711	8.72%	13.83%
-	Arges	1,901	2,141	2,219	6,261	34.41%	2,837	3,417	3,369	9,623	46.46%	53.70%
-	Calarasi	119	161	275	555	3.05%	64	105	16	185	0.89%	-66.67%
-	Dambovita	169	326	628	1,123	6.17%	228	236	307	771	3.72%	-31.34%
-	Giurgiu	50	22	51	123	0.68%	66	72	58	196	0.95%	59.35%
-	Ialomita	184	132	125	441	2.42%	121	144	119	384	1.85%	-12.93%
-	Prahova	3,242	3,174	3,209	9,625	52.90%	2,756	3,258	3,500	9,514	45.94%	-1.15%
-	Teleorman	15	21	31	67	0.37%	17	11	10	38	0.18%	-43.28%

Exporturi (FOB) pe judete si pe sectiuni/capitole ale Nomenclaturul Combinat (NC) - date lunare

Judete	Luna ianuarie 2023	Luna februarie 2023	Luna martie 2023	Luna ianuarie 2024	Luna februarie 2024	Luna martie 2024	Variatie fata de perioada anterioara - ian	Variatie fata de perioada anterioara - feb	Variatie fata de perioada anterioara - mart	Pondere in total regiune - ian 2024	Pondere in total regiune - feb 2024	Pondere in total regiune - martie 2024	Pondere in total national - ian 2024	Pondere in total national - feb 2024	Pondere in total national - mart 2024
UM: Mii euro															
Arges	577,298	637,744	686,085	615,172	665,093	621,662	6.56%	4.29%	-9.39%	58.12%	58.98%	55.12%			
Calarasi	35,395	35,801	44,472	30,938	32,341	31,249	-12.59%	-9.66%	-29.73%	2.92%	2.87%	2.77%			
Dambovita	106,149	116,501	127,240	97,137	101,736	107,259	-8.49%	-12.67%	-15.70%	9.18%	9.02%	9.51%			
Giurgiu	16,016	10,799	15,693	8,713	11,970	11,691	-45.60%	10.84%	-25.50%	0.82%	1.06%	1.04%			
Ialomita	16,714	12,891	20,784	14,173	10,993	14,102	-15.20%	-14.72%	-32.15%	1.34%	0.97%	1.25%			
Prahova	230,335	248,601	269,774	275,315	287,342	322,376	19.53%	15.58%	19.50%	26.01%	25.48%	28.58%			
Teleorman	16,130	16,532	19,397	17,074	18,205	19,581	5.85%	10.12%	0.95%	1.61%	1.61%	1.74%			
Regiune Sud-Muntenia	998,037	1,078,869	1,183,445	1,058,522	1,127,680	1,127,920	6.06%	4.52%	-4.69%				14.94%	14.18%	14.17%
TOTAL NATIONAL	7,179,032	7,875,779	8,765,844	7,082,861	7,954,910	7,960,339	-1.34%	1.00%	-9.19%						

Importuri (CIF) pe judete si pe sectiuni/capitole ale Nomenclaturul Combinat (NC) - date lunare

Judete	Luna ianuarie 2023	Luna februarie 2023	Luna martie 2023	Luna ianuarie 2024	Luna februarie 2024	Luna martie 2024	Variatie fata de perioada anterioara - ian	Variatie fata de perioada anterioara - feb	Variatie fata de perioada anterioara - mart	Pondere in total regiune - ian 2024	Pondere in total regiune - feb 2024	Pondere in total regiune - martie 2024	Pondere in total national - ian 2024	Pondere in total national - feb 2024	Pondere in total national - mart 2024
UM: Mii euro															
Arges	446,357	447,387	491,871	469,542	489,061	492,986	5.19%	9.31%	0.23%	40.61%	40.36%	39.98%			
Calarasi	33,523	28,541	41,200	29,905	32,896	41,943	-10.79%	15.26%	1.80%	2.59%	2.71%	3.40%			
Dambovita	93,041	96,801	110,834	86,975	102,399	95,285	-6.52%	5.78%	-14.03%	7.52%	8.45%	7.73%			
Giurgiu	30,064	43,047	50,331	26,809	38,377	31,404	-10.83%	-10.85%	-37.61%	2.32%	3.17%	2.55%			
Ialomita	20,133	27,139	26,372	16,354	19,944	21,576	-18.77%	-26.51%	-18.19%	1.41%	1.65%	1.75%			
Prahova	353,952	347,974	392,265	509,206	503,570	532,276	43.86%	44.71%	35.69%	44.04%	41.56%	43.17%			
Teleorman	22,750	22,450	22,374	17,452	25,480	17,577	-23.29%	13.50%	-21.44%	1.51%	2.10%	1.43%			
Regiune Sud-Muntenia	999,820	1,013,339	1,135,247	1,156,243	1,211,727	1,233,047	15.65%	19.58%	8.61%				12.76%	11.96%	11.80%
TOTAL NATIONAL	9,496,426	9,928,797	11,197,807	9,060,565	10,132,264	10,453,896	-4.59%	2.05%	-6.64%						

BALANTA COMERCIALA	Luna ianuarie 2023	Luna februarie 2023	Luna martie 2023	Luna ianuarie 2024	Luna februarie 2024	Luna martie 2024	Variatie fata de perioada anterioara - ian	Variatie fata de perioada anterioara - feb	Variatie fata de perioada anterioara - mart
Arges	130,941	190,357	194,214	145,630	176,032	128,676	11.22%	-7.53%	-33.75%
Calarasi	1,872	7,260	3,272	1,033	-555	-10,694	-44.82%	-107.64%	-426.83%
Dambovita	13,108	19,700	16,406	10,162	-663	11,974	-22.47%	-103.37%	-27.01%
Giurgiu	-14,048	-32,248	-34,638	-18,096	-26,407	-19,713	28.82%	-18.11%	-43.09%
Ialomita	-3,419	-14,248	-5,588	-2,181	-8,951	-7,474	-36.21%	-37.18%	33.75%
Prahova	-123,617	-99,373	-122,491	-233,891	-216,228	-209,900	89.21%	117.59%	71.36%
Teleorman	-6,620	-5,918	-2,977	-378	-7,275	2,004	-94.29%	22.93%	-167.32%
Regiune Sud-Muntenia	-1,783	65,530	48,198	-97,721	-84,047	-105,127	5380.71%	-228.26%	-318.11%
TOTAL NATIONAL	-2,317,394	-2,053,018	-2,431,963	-1,977,704	-2,177,354	-2,493,557	-14.66%	6.06%	2.53%

Locuri de munca vacante pe macroregiuni, regiuni de dezvoltare si activitati ale economiei nationale (sectiuni) CAEN Rev.2

Macroregiuni si regiuni de dezvoltare	CAEN Rev.2 (activitati ale economiei nationale)	Trim I 2023	Trim II 2023	Trim III 2023	Trim IV 2023	Trim I 2024	Trim I 2023 - % din total	Trim II 2023 - % din total	Trim III 2023 - % din total	Trim IV 2023 - % din total	Trim I 2024 - % din total	variatie fata de per anterioara	Variatie fata de per similara an anter
TOTAL	TOTAL	47079	39371	40009	33277	35021						5.24%	-25.61%
-	A AGRICULTURA, SILVICULTURA SI PESCUIT	532	452	573	543	429	1.13%	1.15%	1.43%	1.63%	1.22%		
-	INDUSTRIE	13488	12903	12516	9841	10357	28.65%	32.77%	31.28%	29.57%	29.57%		
-	B INDUSTRIA EXTRACTIVA	191	100	102	126	111							
-	C INDUSTRIA PRELUCRATOARE	11049	10712	10477	7834	8122							
-	D PRODUCTIA SI FURNIZAREA DE ENERGIE ELECTRICA SI TERMICA, GAZE, APA CALDA SI AER CONDITIONAT	634	739	759	734	800							
-	E DISTRIBUTIA APEI; SALUBRITATE, GESTIONAREA DESEURILOR, ACTIVITATI DE DECONTAMINARE	1614	1352	1178	1147	1324							
-	F CONSTRUCTII	2014	1459	1382	1050	2339	4.28%	3.71%	3.45%	3.16%	6.68%		
-	G COMERT CU RIDICATA SI CU AMANUNTUL; REPARAREA AUTOVEHICULELOR SI MOTOCICLETELOR	5338	4001	5101	4745	3653	11.34%	10.16%	12.75%	14.26%	10.43%		
-	H TRANSPORT SI DEPOZITARE	2808	2644	2603	2459	2853	5.96%	6.72%	6.51%	7.39%	8.15%		
-	I HOTELURI SI RESTAURANTE	972	1325	1192	1093	1324	2.06%	3.37%	2.98%	3.28%	3.78%		
-	J INFORMATII SI COMUNICATII	2492	2264	2522	2033	1802	5.29%	5.75%	6.30%	6.11%	5.15%		
-	K INTERMEDIERI FINANCIARE SI ASIGURARI	1529	1296	1240	1131	1223	3.25%	3.29%	3.10%	3.40%	3.49%		
-	L TRANZACTII IMOBILIARE	215	130	116	100	75	0.46%	0.33%	0.29%	0.30%	0.21%		
-	M ACTIVITATI PROFESIONALE, STIINTIFICE SI TEHNICE	1453	1304	1219	1020	921	3.09%	3.31%	3.05%	3.07%	2.63%		
-	N ACTIVITATI DE SERVICII ADMINISTRATIVE SI ACTIVITATI DE SERVICII SUPT	3875	3038	2098	1726	2098	8.23%	7.72%	5.24%	5.19%	5.99%		
-	O ADMINISTRATIE PUBLICA SI APARARE; ASIGURARI SOCIALE DIN SISTEMUL PUBLIC	5210	3713	3720	3163	3008	11.07%	9.43%	9.30%	9.51%	8.59%		
-	P INVATAMANT	1174	1143	2029	987	734	2.49%	2.90%	5.07%	2.97%	2.10%		
-	Q SANATATE SI ASISTENTA SOCIALA	4731	2824	2470	2332	3029	10.05%	7.17%	6.17%	7.01%	8.65%		
-	R ACTIVITATI DE SPECTACOLE, CULTURALE SI RECREATIVE	1133	685	1070	901	976	2.41%	1.74%	2.67%	2.71%	2.79%		
-	S ALTE ACTIVITATI DE SERVICII	115	190	158	153	200	0.24%	0.48%	0.39%	0.46%	0.57%		
Regiunea SUD-MUNTENIA	TOTAL	4,100	3,036	3,020	2,739	2,690						-1.79%	-34.39%
-	A AGRICULTURA, SILVICULTURA SI PESCUIT	78	75	112	77	60	1.90%	2.47%	3.71%	2.81%	2.23%		
-	INDUSTRIE	1229	1305	1109	848	972	29.98%	42.98%	36.72%	30.96%	36.13%		
-	B INDUSTRIA EXTRACTIVA	2	7	1	7	4							
-	C INDUSTRIA PRELUCRATOARE	1091	1147	975	728	849							
-	D PRODUCTIA SI FURNIZAREA DE ENERGIE ELECTRICA SI TERMICA, GAZE, APA CALDA SI AER CONDITIONAT	58	76	78	68	66							
-	E DISTRIBUTIA APEI; SALUBRITATE, GESTIONAREA DESEURILOR, ACTIVITATI DE DECONTAMINARE	78	75	55	45	53							
-	F CONSTRUCTII	74	39	28	24	50	1.80%	1.28%	0.93%	0.88%	1.86%		
-	G COMERT CU RIDICATA SI CU AMANUNTUL; REPARAREA AUTOVEHICULELOR SI MOTOCICLETELOR	374	250	276	414	231	9.12%	8.23%	9.14%	15.12%	8.59%		
-	H TRANSPORT SI DEPOZITARE	569	575	628	573	684	13.88%	18.94%	20.79%	20.92%	25.43%		
-	I HOTELURI SI RESTAURANTE	79	105	122	96	67	1.93%	3.46%	4.04%	3.50%	2.49%		
-	J INFORMATII SI COMUNICATII	16	11	15	7	15	0.39%	0.36%	0.50%	0.26%	0.56%		
-	K INTERMEDIERI FINANCIARE SI ASIGURARI	163	136	115	100	91	3.98%	4.48%	3.81%	3.65%	3.38%		
-	L TRANZACTII IMOBILIARE	0	0	0	0	0	0.00%	0.00%	0.00%	0.00%	0.00%		
-	M ACTIVITATI PROFESIONALE, STIINTIFICE SI TEHNICE	54	36	32	29	35	1.32%	1.19%	1.06%	1.06%	1.30%		
-	N ACTIVITATI DE SERVICII ADMINISTRATIVE SI ACTIVITATI DE SERVICII SUPT	227	104	40	77	52	5.54%	3.43%	1.32%	2.81%	1.93%		
-	O ADMINISTRATIE PUBLICA SI APARARE; ASIGURARI SOCIALE DIN SISTEMUL PUBLIC	386	142	254	205	185	9.41%	4.68%	8.41%	7.48%	6.88%		
-	P INVATAMANT	103	114	191	158	80	2.51%	3.75%	6.32%	5.77%	2.97%		
-	Q SANATATE SI ASISTENTA SOCIALA	690	89	57	88	145	16.83%	2.93%	1.89%	3.21%	5.39%		
-	R ACTIVITATI DE SPECTACOLE, CULTURALE SI RECREATIVE	58	55	41	43	23	1.41%	1.81%	1.36%	1.57%	0.86%		
-	S ALTE ACTIVITATI DE SERVICII	0	0	0	0	0	0.00%	0.00%	0.00%	0.00%	0.00%		
	PONDERE LOCURI DE MUNCA VACANTE LA NIVEL DE REGIUNE, IN TOTALUL NATIONAL	8.71%	7.71%	7.55%	8.23%	7.68%							